青島民報

（中華郵政特准掛號立券之新聞紙）

第一五七一號

今日出三大張

登記證 中華郵政特准掛號立券之新聞紙 字第六三〇九號

本報價目

本埠	外埠
零售每份大洋五分，每月大洋壹元正，全年大洋十元正	每月大洋壹元半，全年大洋十六元八角

廣告刊費

本埠	外埠
（新聞欄）每行三天起碼五號十字每日壹元	每行三天起碼五號十字每日壹元半
（封面）每行五號十字每日二元	每行五號十字每日二元半
（普通）每日五十字三日起碼	每日壹元半
（長期）備有詳章承索即奉	

所址：青島西海路二十八號

電話：二八七二

掛號電報：二三〇一

郵政信箱：二八一號

青島啓明印刷所代印

聲明遺失

敝遺失橫山洋行立濟南銀行照付二六九二一號支票一張計洋壹百七十七元分除向該行掛失止付外嗣後此票無論落於中外人手概作無效特此聲明

成啓

衛生要道

貴處欲求：室中潔度合宜 汽爐裝置得法 盥浴器具精美 上下水道耐久

敝公司聘有專家工程師設計服務

青島潔麗工程公司謹啓

號海一路十八號

電報掛號二三八一號

敝公司聘有專家工程師設計服務

診金減收 歐美名廠汽爐及衛生器具等 物價格從廉

上海電報掛號四路八號 電話：一四四六六九四二

龍口路新四號

天任醫院

電話：五三一四號

院長 內政部註冊醫師 日本政府註冊醫師 儲天任 內科 性病科 眼科 午後二時至六時

內政部註冊醫師 德國政府註冊醫師 別爾格滿 外科 婦人科 午後三時至五時

內政部註冊醫師 余慈耕 小兒科 午前十時至十二時

內政部註冊醫師 張鈞勳 內科 皮膚科 午前八時至十二時 午後三時至六時

內政部註冊醫師 易震寒 產婦科 婦孺內科 午後三時至六時

本院由左列各醫師負責對於呼吸器病消化器病關節病性病心臟病精神病皮膚病結膜病麻醉品中毒病腎臟病婦人科小兒科外科各病均用最新最有效方法治療另設理學治療科檢驗科並特設產科小室安全接生為應社會之需要促進醫學特別優待藉為便利詳細章程函索即寄

◆……急症隨到隨看……◆

出診隨請隨到……

顧問醫及健康檢查——辦法對於家庭商號機關團體特別優待藉為便利詳細章程函索即寄

診例

一、初診一元復診一角學生軍警免費
二、出診市內五元深夜加倍市外面議
三、住院每日由二元至六元
四、藥費每日二角半高價藥另加
五、皮下注射自五角至五元肌肉注射自一元自五元靜脈注射自二元至十元
六、細菌檢驗自一元起
七、太陽燈治療每次一元電氣治療每次五角
八、防疫注射每次五角

附設 呼吸器病療養所 消化器病療養所 慢性病療養院

北九水分設 專儒各種慢性病症及病後長期養療地點幽靜設備完善 院費每日每間五元

三江平民施醫所王紱衷啓事

本所因近日疫痢過多特延請下午施診期一月於九月三十號為止仍以下午五點半至七點半上午照常就施診者請按時來所此布

律師牟紹周受任義昌仁號常年法律顧問通告

茲受任義昌仁號常年法律顧問如有非法侵害聘任人財產法益者本律師自當依法排除以盡保障之責

青島文德女子中學初中一年級改設雙班添收新生三十名

茲因本埠初中一年級學額已滿但以前錄取新生忘繳保證金者紛紛來校請求允許入學日本校預定班學額亦嫌人數稍多用特準備增添學額三十名合併原有學額分為兩班現前曾錄取新生忘繳保證金者及以前備取生可即日來本校事務處簽名並繳保證金者得免再受入學試驗其餘願投考本校者亦可即日至學務處報名同時繳納名費一元保證金五元並於本月十一日（星期一）下午一時半來校受入學試驗再定去留凡投考未錄取者保證金一律退還已錄取者在學費內扣還（錄取而不到者沒收）再如此次招生不足三十名時即不舉辦保證金一概退還餘悉照本校招生簡章辦理特此布告

校址青島濟陽路

中山路 青元商行 經銷

第捌期 航空獎券 頭獎伍拾萬元

十一月二日在上海開獎

第四期 黃河獎券 頭獎一萬元

九月十五日在天津開獎

外埠函購一次在五元以上者免收郵費

代兌獎金 手續敏捷 如蒙各界惠臨 無任歡迎

萬寶銀樓

今日 十足赤金 售出 收進 每兩 一百〇二元 九十四元

十足紋銀售出每兩一元六角

地址 北平路二七七八號 電話

膠濟鐵路局 國營招商局 特別啓事

一律按照聯運價目表，計算運費，一律直達。所有運費，（先付）或（到付）均由本局代辦，商人無須在書照料納稅及港務局檢驗局一切手續，各界如需此項水陸聯運價目表，請向膠濟鐵路局營業課，或上列各聯運站，及青—中—汕—港—粵—招商局購用，每本定價一元，特此廣告

本局辦理水陸聯運膠濟鐵路指定藍村—膠州—高密—蝦蟆屯—坊子—二十里堡—濰縣—青州—辛店—張店—博山—濟南—廣利—四埠為聯運車站，招商局指定上海—香港—汕頭—廣州—梅埠為聯運碼頭，在大港站碼頭（青島），實行以來，商民稱便，茲為益求便利起見，自九月一日起，無論由各車站至各口岸，或由各口岸至各車站之聯運貨物，在到達地點付清，均可辦理膠海關報關手續，在到達地點付清，到付，到達站，及青—中—

商務印書館 最近出版新書

目錄學研究 汪辟疆著 七角
太平御覽索引（文華圖書科叢書） 錢亞新編 四角
周禮正義（國學基本叢書） 孫詒讓撰 四冊 四元
儀禮正義（全上叢書） 胡培翬撰 三冊 三元五角
中古哲學與文明（哲學叢書） 廖澤彭譯 一元五角
人類行為要義（會叢書） 馮承鈞譯 三角
大莊嚴經論探源（尚志學叢書） 張登謙譯 一元五角
三民主義研究 樓桐孫著 五角
社會進步的哲學 黃卓生譯 八角五分
英文中國社會病理 四元
功利主義派之政治思想 嚴恩椿譯 六角
正統學派的價值學說（經濟叢書） 楊及芝譯 一元七角
農村復興之理論與實際（經濟叢書） 章鴻若著 二元二角
▲國立編譯館出版 四種
現代心理學派別 謝循初譯 二元
景氣學 張樑任著 一元一角
中國財政問題 朱偰著 一元六角
天文學論叢 張鈺哲著 一元六角

▼本年先出第一期書五百冊年內預定實收二百元

四部叢刊續編 續出四種
讀四書叢說 元刊本 二元
許魯齋三冊 二元五角
嘯堂集古錄 宋刊本 宋王俅撰 二冊八角
清波雜志 宋刊本 宋周煇撰 二冊一元
北山小集 影宋抄本 宋程俱撰 十冊五元

勞動統計（社會科學小叢書） 李致遠譯 五角
明南京車駕司職掌（北大文史叢刊） 明祁承㸁著 八角
監獄法論（新時代法學叢書） 芮佳瑞編 一元六角
律師道德論 劉霖著 二元二角五分
近代西洋教育發達史（師範叢書） 陳明志等譯 一元二角
比較教育（學藝叢書） 陳作霖編 一元
科學與方法（漢譯世界名著） 張慎義編 一元五角
日用科學 圓正道著 蕭君石譯 五元
羣論（大學叢書） 程瀚章著 三角
解剖學大意（學藝小叢書） 步毓森編 六角
應用豆科植物概論 周寄遠作 三角
寄遠黑影畫集 周寄遠作 三角
外國史話 王了一譯 五角
▲世界文學名著 六種
沙菲（戲劇） 王了一譯 五角
討厭的社會（戲劇） 王了一譯 六角五分
異話（戲劇） 唐錫如譯 六角五分
聖女貞德（戲劇） 胡仁源譯 六角五分
塔拉斯布爾巴（小說） 侍桁譯 七角五分
兩個伊凡的故事（小說） 侍桁譯 三角

內家拳太極功玄玄刀（國術叢書） 紐國南著 莊適註釋 五角
文心雕龍（學生國學叢書） 曹冕著 一元五角五分
修辭學 殷菊亭編 八角
公文程式與保管 張鈺
文學的畸人侍 桁譯 三角五分
英文論說文選 上冊 H. Hubing編 二元四角
羅馬尼亞短篇小說集 樓彥劬譯 三角五分
桃花扇（國學基本叢書） 孔尚任著 五角
大唐西域記（全上叢書） 玄奘著 四角

▲百科小叢書 九種
近代歐洲政治思想小史 萬瓦炯著 二角五分
現代都市計畫 林本譯 二角
市預算 孫楷興譯 二角五分
都市工業化 劉駿著 五角
中國程度之統計分析 邱椿著 二角
學制 陳詠聲著 二角
體育概論 杭略著 二角
軍事教育 朱赤松著 二角
社會政策 二角

▲工學小叢書 六種
機械工程概論 鈕因梁著 四角
電機工程概論 陳章佳著 四角
電機設計 劉振華著 四角
內燃機 蔡昌年著 五角
水力機 尤章著 八角
化學工程及製造概論 徐守楨著 三角五分

徐霞客遊記（全上叢書） 附丁撰年譜 徐宏祖著 一元四角
嶺表紀蠻 劉錫蕃著 一元四角
馬來羣島遊記 呂金陳譯 二冊 一元六角
荷法遠東殖民地行政 蘇鴻賓等譯 沈厥成編 八角
荷屬東印度地理 沈厥成編 五角五分
卡本德世界遊記 聖地及敘利亞 周元瑞譯 一元
明史紀事本末（國學基本叢書） 谷應泰著 二冊 一元七角
朝鮮通史（歷史叢書） 陳清泉譯 二元八角
杜佑年譜（中國史學叢書） 鄭鶴聲著 六角
現代繪畫概觀 倪貽德著 四角五分

▲農學小叢書 四種
木本花卉栽培法 周宗璠著 四角
種菊法 劉振鐸著 五角
種柿法 許祖植著 三角五分
油料作物栽培法 積乙然著 三角

▲商學小叢書 五種
中國進口貿易 陳重民著 三角
中國出口貿易 尤季華著 二角
日本對華商業 趙坪著 二角
英國對華商業 陳其鹿著 四角
美國對華商業 杜起鵬著 二角五分

▲新時代史地叢書 四種
現代哲學思潮 陳正謀撰述 八角
回教民族運動史 陳捷撰述 五角五分
中國民食史 鄭肇經撰述 八角五分
歐化東漸史 張星烺撰述 五角

B52(23:6)

黃郛日內晉京謁汪

劉湘電蔣報告綏宣吃緊

段祺瑞已下山過京到滬

西南中委向中央提出五全大會救亡案

上海九日電：黃郛十三日或十四日晉京謁汪，然後北返，有吉定下月赴平津及青島，預定一月返滬，一說有吉定十日或十一日晉京謁汪然後赴平。

上海八日新聯電：黃郛本日訪問日公使有吉明，武官鈴木，對於中國方面決定之華北問題交涉態度，予以詳細陳述，以求日方諒解，同時並聽取日方之意見。

廣州九日電：中委胡漢民，蕭佛成，鄧澤如，陳濟棠，李宗仁，白崇禧，黃旭初，劉紀文，林雲陔，陳嘉祐，黃季陸，鄒魯，劉蘆隱，關素人，崔廣秀，鄧青陽，李綺菴，詹菊似，區芳浦，李任仁，陳耀垣等，今日向中央提出補充五全大會救亡提案四項。

上海九日電：有吉定十日晚偕有野橫川入京謁汪院長，擬留京二日，十三日晚返滬。

南昌九日電：此次驛前一帶戰後，僞三軍團損失甚重，僞師長李天佑，左臂被炸斷。

重慶九日電：劉湘昨電蔣，略謂現綏宣吃緊，三四路復電省告急，百孔千瘡，補苴無術，湘十日決馳赴五路前線視察整理，期能暫時穩定，以待中央之處置云，又五路潘師，現扼守巴山江口孤山坪一帶。

漢口九日電：劉湘任渝，與親信將領及駐外代表，商復職問題，赴蓉期仍未定，傳何成濬將赴川一行，與劉湘商軍務。

南京九日電：段祺瑞八日上午十一時半，乘公和輪到京，汪代表曹經沅，到輪歡迎，冒鶴亭等亦上輪候晤，隨段來者有段宏綱，吳光新，魏宗瀚等，輪停泊後，記者登輪請見，段時衣藍綢衫，靠船邊眺望，立延記者入客室，段面容甚瘦，精神尚佳，詢以到廬共住幾日，過夏好否，段答，在山共住五十日，到後即病胃，不能多食，現雖略好，亦只飲稀疏物品，詢以過京何不稍留，答，怕人招待，不敢勞動。到滬後擬小住，暫不他往，有興將來或到杭一行，詢曾見蔣先生否，段答，蔣先生不斷的來晤，現時彼已恢復健康矣，詢以每日作何消遣，曾遊他處否，段答，祇在廬山附近遊覽，每日與顧冰如下棋兩盤，往時可下七八盤，此次在廬，已減少矣，談畢，因候談客多，段即入別室招待，記者乃興辭，贛省府熊主席，特派彭醇士同來，沿途照料。

中央社南京八日電：段祺瑞前赴廬避暑，嗣以天氣涼爽，七日偕段宏綱，吳光新，魏宗瀚等下山至滬，搭公和輪返滬，熊式輝派彭醇士隨輪照料，該輪八日午抵京，段之親友均到碼頭歡迎，段宏綱爲到滬時便於照料計，將上岸搭夜快車赴滬，當公和靠岸時，段依船舷遠眺京都景色，身着藍綢長衫，與歡迎人員暢談，精神較前次過京赴廬時尤爲矍鑠，惟年歲漸高，老態愈增矣，據段在輪次語中央社記者在山避暑共五十日，當離滬時天氣炎熱，余着軍衣，抵山後氣候清涼，常着夾衣兩件，在山飲食尚健，但因胃熱，多飲稀粥，日間輒與顧冰如對弈一盤，或作室外散步，或到黃龍潭等處遊玩，霽時來余處，晤談極歡，彼前微感不適，今已完全恢復康健，余仍將再滬長住，不久或赴杭遊覽，何日前往未定，因余所至各地，備承各處招待，余不願常時驚擾他人也，余旅居滬濱，家人大部兩移，目前不北返，段又向人表示，年來我國各地均在積極建設，顯有進步，深感快慰云。

粵決分期廢除苛雜

香港九日電：粵財廳爲遵行財會議案，決將全省苛雜，分期澈底撤消，現已着手源員赴各縣密查，嚴禁設立名目，苛徵田賦。

十七屆國內聯運會議

定二十日在青舉行

徐州九日電：鐵道部定本月二十日在青島舉行十七屆國內聯運會議，各路代表定十八日十九日集青島預會，閉幕後接開聯運會計會議。

魯省府

第四週年紀念大會

昨在進德會舉行

各縣耆老等均已到齊

濟南快信云：明日（九日）爲山東省政府第三屆第四週年紀念，省府及各界特舉行擴大紀念，連日籌大會警備積極警備，現已大致就緒，各縣紳耆代表到濟者已達百餘人，駐防各縣之軍隊，每師旅團亦各派一人參加，刻亦已到齊，青島市長沈鴻烈，津浦路委員長邱煒，膠濟路委員長葛光庭，均定明日（九日）早抵濟，紀念大會定明早八時許在進德會京劇場舉行，十時許聚餐，十一時許省府在進德會歡宴沈邱葛及各界代表紳耆等四百餘人，演劇招待各機關及各界代表，韓主席（復榘）定十日早九時，在省府東大樓歡宴各縣耆老，十日上午一百八十人，民衆團體，及各學校校長，新聞記者，以上共計一千八百人，此外尚有閱軍聚餐處一所，設於美記大菜館內，

注意事項　各黨政軍機關職員各縣鄉紳代表，本市地方士紳，本市民衆團體代表等，均按席位表內規定人數參加，（一）各機關職員應由本機關指派帶班人率領，各民衆團體代表由商會主席率領，各縣鄉紳代表及本市地方士紳，由招待員引導入場，（一）會場設於進德會京劇場，開會時間，改爲九日上午七時，各參加人員須於六時半以前入場，（一）開會入場次序，須按編定座位號人數，依次進入，不得錯亂，（一）場內秩序須全體共同保持，不得大聲喧笑，隨意談唾，由會場糾察員維持，（一）散會時依次出場，仍須保持肅靜肅靜，由招待人引導入場，俟攝影完畢，在飲茶所休息，至十二時除規定在京劇場宴會各員外，其餘分人聚餐處進餐，（聚餐及飲茶所另附配置表）

聚餐完畢仍在飲茶所稍事休息，即便入坤劇場電影場觀覽以盡餘興。

「附說」十日休息一日各機關職員到進德會京劇場觀劇。

韓考試駐濟官佐

曹展谷三師調防完竣

吳化文手槍旅點驗已畢

氣南快信云：山東省政府主席兼第三路總指揮韓復榘，對於所屬部隊整飭訓練，不遺餘力，其過去成績，業經省府編撰軍事報告，於本月九日在紀會魯省府成立第四週年時公佈，偉大衆週知，至於最近各部訓練，仍在積極進行，駐防膠濟路沿綫之二十九師曹福林全部，與駐濟八十一師展書堂部，二十二師谷良民部換防，現已運輪完畢，駐防本市之手槍旅吳化文部，亦已點驗畢事，茲將經過情形分誌於後：

韓考試九師官佐　昨日（八日）午後二時，韓復榘，以二十九師曹福林部，在膠濟路戍守甚久，現甫調回，爲考察其平日訓練成績，並指示今後訓練方針起見，特親赴張莊召集該師炮兵團及二十師孫桐萱部炮兵團兩部少校以上之官長訓話，並考試體操，計到官長有二十師炮兵團團長謝世傑，多人，韓氏訓話考試後，於四時許即返回省府。

換防部隊　駐濟八十一師及二十二師兩部，自本月一日開始與駐防膠濟路曹福林部二十九師換防，八十一師師部暫駐張莊任，餘縣以東防務，二十二師師部駐周村，担任濰縣以西防務，二十九師交防後，即開赴濟南，分駐張莊辛莊等地，韓氏以二十九師官兵在外駐防，備常辛勞，定於十一日起在進德觀劇，以示體恤，其次序如下，十一日爲八十六旅陳德聲部一七一團及旋部，十二日一七一團及炮兵團李相臣旅部，十四日一百七十團，十五日八十七旅，榮光興部一七三團，十六日二十九師師部及直屬營連。

吳化文點驗手槍旅　警備司令兼手槍旅旅長吳化文，以所部兵士因任濟垣治安，對軍紀風紀，尤宜特加整飭由六日赴特分赴各團營點驗，截至昨日（八日）已行完畢，全部成績甚佳，兵士之精神服裝，以及內務之清潔，亦極優異云。

滬郵工復工

南京九日電：交通界息，滬郵工因悟意工理由欠當，昨起已無條件自動復工，連日積壓之郵件，正陸續清理。

綏西黃河在臨河決口

歸化九日電：綏西黃河在臨河縣決口，同時永濟渠亦潰決三十餘丈，二水合流，勢極浩大，廬舍牲畜，漂流無算，傅作義除派員籌款馳往念賑外，並電該縣駐軍，晝夜搶護，到臨河縣城尚在水圍中，情勢頗危。

國聯行政院開秘密會議

討論蘇俄入盟問題

表決時可一致贊成

中央社日內瓦八日路透電：國聯行政院今日午後舉行秘密會議，討論蘇俄加入國聯之手續問題，阿根廷與瑞士現反對容納蘇俄爲國聯之一份子，但經續密商權後，預料表決加入之國，均無簽名於一紙，而由行政院理事國居前列，俟得全體三分之二以上之簽名，即擬在行政院提出容納蘇俄加入國聯之建議，以免有臨時變卦之可能，法外長巴多今日午後會與波蘭外長柏克會談良久，聞雙方意見爲和諧，法波關係雖日見低落，但信波蘭對於蘇俄在行政院佔一理事席不致反對，預料柏克將提議修正行政院理事選舉條例並將重申波蘭永久理事席之要求，但波蘭未以此爲贊成蘇俄爲行政院理事之條件也。

日內瓦七日電：一九三四年國聯大會星期五日在此開會，第一次公開會議於十五分鐘內討論一切事務，在迅速表決巴玻糾紛之討論，會議緊接處理普通公事，如接受鴉片貿易統計等，休會至星期六，巴多，艾噶，並魯西各大代表皆出席，西門星期一可抵此，本年大會全由捷克外長貝尼斯主席，

倫敦八日電：每日電聞報評論蘇俄加入國聯問題，略謂：蘇俄之所以躊躇者，尤以遠東方面受日本野心嚴重之威脅，又以目下對德國關係惡劣，蘇俄亟欲設法保障其在歐洲領國內之邊界，俾不至受人攻擊也云云水

南陽湖匪大致肅清

濟南快信云：魯南南陽湖一帶，蘆葦叢生，匪徒不時出沒其間，刦奪商賈行旅，擾害地方治安，山東省政府主席韓復榘，前令特別偵探隊長劉耀庭部負責進剿，相机剿撫兼施，劉氏奉令後，曾數次出發在嘉祥縣境，與湖匪李濟深部百餘人激戰，殲匪無算，餘匪彼時等因持青紗帳之隱蔽，嗣復刼乘民船，意圖竄逃，當經劉部尾追迫急，並會合單縣濟甯兩地駐軍，五十八旅弘樹林部，予以痛剿，匪部又復潰竄，乃派代表商洽投誠，劉耀庭當即電韓氏報告，並面令匪等全數繳械，准予投誠，業於日前辦理竣事，劉氏並派所部便衣隊分伏湖內，嚴密搜索，其餘零星匪徒，除已被捕及逃逸外多已斂跡，劉部便衣隊當於日前乘文王廟山葦中捕獲匪首謝乘文王廟山葦中捕獲匪首謝乘文等三名，並繳出手槍一支，乃交由隊長劉耀庭匪於今日（八日）下午四時二十五分，乘平浦三零六次車押解抵濟，當下車送交總部軍法處辦云。

比專使離京赴滬

昨晚即離京赴滬

定今日乘輪返國

南京九日電：比國報聘專使祥生，于昨日覲見林主席，茲晉謁仰總理道容起見，特于今日上午九時，偕同夫人及比使紀佑穆等，至總理陵墓謁陵，並獻花圈，儀式頗爲隆重祭畢後，即順道參觀紫金山天文台，並遊覽孝陵名勝，南京八日電：比新王亦遣來華專使祥生，七日晚抵京後，八日即照規定日程，晨赴鐘部官舍謁汪兼外長，比使紀佑穆同往，旋至國府覲見林主席，遞國書，賚呈大勳章，並致頌詞，林亦有答詞，儀式按大使覲見禮舉行，甚爲隆重，比使預定九日晚離京赴滬。

中央社南京八日電：比專使呈遞國書頌詞云，主席閣下，本使奉大君王之命，以特命專使資格，恭呈國書於貴大主席之前，無任榮幸，本國前君主亞爾培一世之喪，閣下與比利時全國及其君王，同表哀悼，並派代表參加殯禮，本國君王五中銘篆，特命本使代弘，敬致慰謝之忱，本國與貴國歷來幸有邦交，深願繼續，而使之更加親善，命於通軌登稱之時，鄭重申述，並祈貴大主席政躬康泰，貴國國運日昌，本使膺爲使命，代表來和保世三陛下，向貴大主席閣下，傳達此意，實賚莫大光榮，謹致最深敬意，恭請仁察，林主席答詞云，專使閣下，貴專使以大比利時國特命全權資格，早遊貴國大君王通告登極國書，本主席接受之下，深爲愉快，貴國前君主亞爾培一世，我國人士素所景仰，所有良好友誼之紀念，必能垂留永久，中比兩國固有之邦交，本主席實與貴國君主意願相同，愛力使之益加親善，祝頌大比利時國國運昌盛，貴國新主政體康豫，務期提倡朝氣，強壯身體，乃自不利情事，特作陪，到七十餘人，十時許始散，祥生定九日晨九時謁陵，並獻花圈，並遊明孝陵，參觀紫金山天文台，正午市府歡宴下午三時參觀寶海艦，五時半中比庚款會茶會，八時比使館晚宴，夜十二時由蔣民諒林洞實汪延熙赴滬，十日夜乘輪返國。

國聯工作概況（一）

魯省府發表最近一年來

濟南快信云：山東省政府主席韓復榘，茲以本月九日已屆滿魯四週年，爲檢討過去最近一年來之政治工作狀況起見，特編制一年來魯省施政概況，並公佈社會人士過目，藉以共相策勉，其內容約分民政財政等項，至爲周詳，茲將其全文披露於下：

關於民政事項　甲，吏治，㊀規定市省現任總長提升停升辦法，查二三等縣縣長，在任最久，會記有功並無過失者，固應按次提升，如果在任最久者，受有記過處分，在任較後者，受有記功獎勵，若仍按次升用，留功過於不顧，殊不足以資鼓勵，而昭儆戒，本府有鑒於此，遂令民政廳規定辦法，轉交單行法規編審委員會審查，經政務會議決照修正案通過，分飭遵行，㊁頒發禁止官吏接受地方名譽章及牌匾傘匾等項命令，查官吏爲國家服務，自應足踏實地，勿圖虛榮，特頒發命令，嗣後如有接受地方名譽章及牌匾傘匾者，即以圖賄論罪，㊂通令各縣縣政會議司法人員准其列席，查縣政會議，係按縣組織法辦理，惟司法人員，向不到會，以致對於縣政進行，難免發生隔閡，故通令准其列席，㊃通令各機關每月審查職員保結書一次，查職員不吸金丹等保結書，原爲防範職員違法起見，所填保人，自不免有瞻職或死亡情事，當然失其效力，故通令實成各機關長官，每屆月終審查一次，如保人有離職或死亡者，即立予撤職，並從嚴懲辦，不貸，㊄告誡各縣縣長不准任用鄉親，查此項辦法，係無不立予核准，惟事未週知，尚恐難昭澈勸，因此規定自本年五月份起旬公佈，㊅規定任用縣長標準，查本省檢定荐舉縣長班王華安等三十一名投效縣長班王元一等十名，業經呈准行政院備案，惟任用伊始，則按荐舉到境，如有違法行爲，准其處，㊆令各縣縣長，務須本省公務員任用資格審查委員會規程，查本府爲審查各縣屬附屬或直轄機關及各縣以通飭各縣縣長，務須振刷精神，隨時召集父老子弟，慎切訓話，喚醒民衆，使人人皆知奉公守法，民氣向樂，庶可使縣政修明，民氣向樂，㊇公布獎懲章程，查此項章程，頒行已久，當交單行法規編審委員會審核修正，經本府政務會議議決，照修正案通過公布施行，㊈令民財兩廳核議公布施行，㊉定赴自本年五月份起，每旬公布各縣縣長，查各縣政府公安局等新委職員月薪在二十五元以上者，均應遵期來省受訓，藉便考詢，惟各員來省所需路費，不無問題，因令該兩廳詳核議復，以憑察奪，㊊通令各縣縣長保荐職員及公安局長等，按次遞升辦法，查近時點驗各縣府新委人員，多無實在經驗，殊非選用眞才，刷新政治之意，因令各縣嗣後縣府各科及公安局民團職員，非經縣長署名蓋章，切實具保，呈由各該主管機關批准者無效，至公安局長以通飭各縣縣長，務須振刷精神，隨時召集父老子弟，慎切訓話，喚醒民衆，使人人皆知奉公守法，民氣向樂，庶可使縣政修明，民氣向樂，㊋公布獎懲章程，查此項章程，頒行已久，當交單行法規編審委員會審核修正，經本府政務會議議決，照修正案通過公布施行，㊌令各縣縣長，務須本省檢定荐舉縣長班王華安等三十一名投效縣長班王元一等十名，業經呈准行政院備案，惟任用伊始，則按荐舉到境，如有違法行爲，准其處，㊍公布本省公務員任用資格審查委員會規程，查本府爲審查各縣屬附屬或直轄機關及各縣以通飭各縣縣長，務須振刷精神，隨時召集父老子弟，慎切訓話，喚醒民衆，使人人皆知奉公守法，民氣向樂，庶可使縣政修明，民氣向樂，㊎公布獎懲章程，查此項章程，頒行已久，當交單行法規編審委員會審核修正，經本府政務會議議決，照修正案通過公布施行，㊏定赴自本年五月份起，每旬公布各縣縣長，查各縣政府公安局等新委職員月薪在二十五元以上者，均應遵期來省受訓，藉便考詢，惟各員來省所需路費，不無問題，因令該兩廳詳核議復，以憑察奪，㊐通令各縣縣長保荐職員及公安局長等，按次遞升辦法，查近時點驗各縣府新委人員，多無實在經驗，殊非選用眞才，刷新政治之意，因令各縣嗣後縣府各科及公安局民團職員，非經縣長署名蓋章，切實具保，呈由各該主管機關批准者無效，至公安局長以通飭各縣縣長，務須振刷精神，隨時召集父老子弟，慎切訓話，喚醒民衆，使人人皆知奉公守法，民氣向樂，庶可使縣政修明，民氣向樂，㊑公布獎懲章程，查此項章程，頒行已久，當交單行法規編審委員會審核修正，經本府政務會議議決，照修正案通過公布施行，㊒令民財兩廳核議公布施行，㊓定赴自本年五月份起，每旬公布各縣縣長，查各縣政府公安局等新委職員月薪在二十五元以上者，均應遵期來省受訓，藉便考詢，惟各員來省所需路費，不無問題，因令該兩廳詳核議復，以憑察奪，㊔通令各縣縣長保荐職員及公安局長等，按次遞升辦法，查近時點驗各縣府新委人員，多無實在經驗，殊非選用眞才，刷新政治之意，因令各縣嗣後縣府各科及公安局民團職員，非經縣長署名蓋章，切實具保，呈由各該主管機關批准者無效，至公安局長以通飭各縣縣長，務須振刷精神，隨時召集父老子弟，慎切訓話，喚醒民衆，使人人皆知奉公守法，民氣向樂，庶可使縣政修明，民氣向樂，㊕公布獎懲章程，查此項章程，頒行已久，當交單行法規編審委員會審核修正，經本府政務會議議決，照修正案通過公布施行，㊖令民財兩廳核議公布施行，㊗定赴自本年五月份起，每旬公布各縣縣長，查各縣政府公安局等新委職員月薪在二十五元以上者，均應遵期來省受訓，藉便考詢，惟各員來省所需路費，不無問題，因令該兩廳詳核議復，以憑察奪，㊘通令各縣縣長保荐職員及公安局長等，按次遞升辦法，查近時點驗各縣府新委人員，多無實在經驗，殊非選用眞才，刷新政治之意，因令各縣嗣後縣府各科及公安局民團職員，非經縣長署名蓋章，切實具保，呈由各該主管機關批准者無效，至公安局長以通飭各縣縣長，務須振刷精神，隨時召集父老子弟，慎切訓話，喚醒民衆，使人人皆知奉公守法，民氣向樂，庶可使縣政修明，民氣向樂，㊙公布獎懲章程，查此項章程，頒行已久，當交單行法規編審委員會審核修正，經本府政務會議議決，照修正案通過公布施行，㊚令民財兩廳核議公布施行，㊛定赴自本年五月份起，每旬公布各縣縣長，查各縣政府公安局等新委職員月薪在二十五元以上者，均應遵期來省受訓，藉便考詢，惟各員來省所需路費，不無問題，因令該兩廳詳核議復，以憑察奪，㊜通令各縣縣長保荐職員及公安局長等，按次遞升辦法，查近時點驗各縣府新委人員，多無實在經驗，殊非選用眞才，刷新政治之意，因令各縣嗣後縣府各科及公安局民團職員，非經縣長署名蓋章，切實具保，呈由各該主管機關批准者無效，至公安局長以通飭各縣縣長，務須振刷精神，隨時召集父老子弟，慎切訓話，喚醒民衆，使人人皆知奉公守法，民氣向樂，庶可使縣政修明，民氣向樂，㊝公布獎懲章程，查此項章程，頒行已久，當交單行法規編審委員會審核修正，經本府政務會議議決，照修正案通過公布施行，㊞令民財兩廳核議公布施行，㊟定赴自本年五月份起，每旬公布各縣縣長，查各縣政府公安局等新委職員月薪在二十五元以上者，均應遵期來省受訓，藉便考詢，惟各員來省所需路費，不無問題，因令該兩廳詳核議復，以憑察奪，㊠通令各縣縣長保荐職員及公安局長等，按次遞升辦法，查近時點驗各縣府新委人員，多無實在經驗，殊非選用眞才，刷新政治之意，因令各縣嗣後縣府各科及公安局民團職員，非經縣長署名蓋章，切實具保，呈由各該主管機關批准者無效，至公安局長以通飭各縣縣長，務須振刷精神，隨時召集父老子弟，慎切訓話，喚醒民衆，使人人皆知奉公守法，民氣向樂，庶可使縣政修明，民氣向樂，㊡公布獎懲章程，查此項章程，頒行已久，當交單行法規編審委員會審核修正，經本府政務會議議決，照修正案通過公布施行，㊢令民財兩廳核議公布施行，㊣定赴自本年五月份起，每旬公布各縣縣長，查各縣政府公安局等新委職員月薪在二十五元以上者，均應遵期來省受訓，藉便考詢，惟各員來省所需路費，不無問題，因令該兩廳詳核議復，以憑察奪，㊤通令各縣縣長保荐職員及公安局長等，按次遞升辦法，查近時點驗各縣府新委人員，多無實在經驗，殊非選用眞才，刷新政治之意，因令各縣嗣後縣府各科及公安局民團職員，非經縣長署名蓋章，切實具保，呈由各該主管機關批准者無效，至公安局長以通飭各縣縣長，務須振刷精神，隨時召集父老子弟，慎切訓話，喚醒民衆，使人人皆知奉公守法，民氣向樂，庶可使縣政修明，民氣向樂，㊥公布獎懲章程，查此項章程，頒行已久，當交單行法規編審委員會審核修正，經本府政務會議議決，照修正案通過公布施行，㊦令民財兩廳核議公布施行，㊧定赴自本年五月份起，每旬公布各縣縣長，查各縣政府公安局等新委職員月薪在二十五元以上者，均應遵期來省受訓，藉便考詢，惟各員來省所需路費，不無問題，因令該兩廳詳核議復，以憑察奪，㊨通令各縣縣長保荐職員及公安局長等，按次遞升辦法，查近時點驗各縣府新委人員，多無實在經驗，殊非選用眞才，刷新政治之意，因令各縣嗣後縣府各科及公安局民團職員，非經縣長署名蓋章，切實具保，呈由各該主管機關批准者無效，至公安局長以通飭各縣縣長，務須振刷精神，隨時召集父老子弟，慎切訓話，喚醒民衆，使人人皆知奉公守法，民氣向樂，庶可使縣政修明，民氣向樂，㊩公布獎懲章程，查此項章程，頒行已久，當交單行法規編審委員會審核修正，經本府政務會議議決，照修正案通過公布施行，㊪令民財兩廳核議公布施行，㊫定赴自本年五月份起，每旬公布各縣縣長，查各縣政府公安局等新委職員月薪在二十五元以上者，均應遵期來省受訓，藉便考詢，惟各員來省所需路費，不無問題，因令該兩廳詳核議復，以憑察奪，㊬通令各縣縣長保荐職員及公安局長等，按次遞升辦法，查近時點驗各縣府新委人員，多無實在經驗，殊非選用眞才，刷新政治之意，因令各縣嗣後縣府各科及公安局民團職員，非經縣長署名蓋章，切實具保，呈由各該主管機關批准者無效，至公安局長以通飭各縣縣長，務須振刷精神，隨時召集父老子弟，慎切訓話，喚醒民衆，使人人皆知奉公守法，民氣向樂，庶可使縣政修明，民氣向樂，㊭公布獎懲章程，查此項章程，頒行已久，當交單行法規編審委員會審核修正，經本府政務會議議決，照修正案通過公布施行，㊮令民財兩廳核議公布施行，㊯定赴自本年五月份起，每旬公布各縣縣長，查各縣政府公安局等新委職員月薪在二十五元以上者，均應遵期來省受訓，藉便考詢，惟各員來省所需路費，不無問題，因令該兩廳詳核議復，以憑察奪，㊰通令各縣縣長保荐職員及公安局長等，按次遞升辦法，查近時點驗各縣府新委人員，多無實在經驗，殊非選用眞才，刷新政治之意，因令各縣嗣後縣府各科及公安局民團職員，非經縣長署名蓋章，切實具保，呈由各該主管機關批准者無效，至公安局長以通飭各縣縣長，務須振刷精神，隨時召集父老子弟，慎切訓話，喚醒民衆，使人人皆知奉公守法，民氣向樂，庶可使縣政修明，民氣向樂，㊱公布獎懲章程，查此項章程，頒行已久，當交單行法規編審委員會審核修正，經本府政務會議議決，照修正案通過公布施行，㊲令民財兩廳核議公布施行，㊳定赴自本年五月份起，每旬公布各縣縣長，查各縣政府公安局等新委職員月薪在二十五元以上者，均應遵期來省受訓，藉便考詢，惟各員來省所需路費，不無問題，因令該兩廳詳核議復，以憑察奪，㊴通令各縣縣長保荐職員及公安局長等，按次遞升辦法，查近時點驗各縣府新委人員，多無實在經驗，殊非選用眞才，刷新政治之意，因令各縣嗣後縣府各科及公安局民團職員，非經縣長署名蓋章，切實具保，呈由各該主管機關批准者無效，至公安局長以通飭各縣縣長，務須振刷精神，隨時召集父老子弟，慎切訓話，喚醒民衆，使人人皆知奉公守法，民氣向樂，庶可使縣政修明，民氣向樂，㊵公布獎懲章程，查此項章程，頒行已久，當交單行法規編審委員會審核修正，經本府政務會議議決，照修正案通過公布施行，㊶令民財兩廳核議公布施行，㊷定赴自本年五月份起，每旬公布各縣縣長，查各縣政府公安局等新委職員月薪在二十五元以上者，均應遵期來省受訓，藉便考詢，惟各員來省所需路費，不無問題，因令該兩廳詳核議復，以憑察奪，㊸通令各縣縣長保荐職員及公安局長等，按次遞升辦法，查近時點驗各縣府新委人員，多無實在經驗，殊非選用眞才，刷新政治之意，因令各縣嗣後縣府各科及公安局民團職員，非經縣長署名蓋章，切實具保，呈由各該主管機關批准者無效，至公安局長以通飭各縣縣長，務須振刷精神，隨時召集父老子弟，慎切訓話，喚醒民衆，使人人皆知奉公守法，民氣向樂，庶可使縣政修明，民氣向樂，㊹公布獎懲章程，查此項章程，頒行已久，當交單行法規編審委員會審核修正，經本府政務會議議決，照修正案通過公布施行，㊺令民財兩廳核議公布施行，㊻定赴自本年五月份起，每旬公布各縣縣長，查各縣政府公安局等新委職員月薪在二十五元以上者，均應遵期來省受訓，藉便考詢，惟各員來省所需路費，不無問題，因令該兩廳詳核議復，以憑察奪，㊼通令各縣縣長保荐職員及公安局長等，按次遞升辦法，查近時點驗各縣府新委人員，多無實在經驗，殊非選用眞才，刷新政治之意，因令各縣嗣後縣府各科及公安局民團職員，非經縣長署名蓋章，切實具保，呈由各

中央昨舉行首次起義紀念

南京九日電：中央于今晨九時在大禮堂舉行總理首次起義紀念，會場佈置肅穆，氣氛頗爲嚴肅，出席者有中委中央黨部，職員及來賓等，三百餘人，由常委汪兆銘主席，並報告總理首次起義之經過，及其偉大之精神，十時許禮成散會。

儲蓄存款保證準備會

在中央銀行成立

中央財上海九日電：儲蓄存款保證準備保管委員會，八日晨十時假中央銀行開成立大會，到主席委員錢新之，委員戴銘禮周守良鄒渭川翟季剛王志莘，及來賓宋子良貝淞蓀葉琴堂等三十餘人，財孔親筱致詞，略謂我國既貧且弱，欲圖富强，當須振興實業，而根本辦法，應從提倡人民儲蓄著手，財部奉令實行儲蓄法，爲與銀行界合作起見，設立此會，銀行而有此保證，將來發展無可限量云云，次貝淞蓀演說，末錢新之致答詞，禮成後，接開第一次委員會，錢新之主席，討論辦事細則及一切例案，至午始散。

關東軍司令官菱刈定明年去職

日陸軍擁護南次郎繼任

東京八日日本新聯電：關東軍司令官兼駐「滿」全權大使菱刈大將，在今夏忠亦病，一時頗爲憂慮，其後健康已完全恢復，目下在旅順靜養中，然而「滿洲國」現值重大建設時期，亦係改革政治機構高唱之際，在此機會，以菱刈大將明年期滿後之繼任問題，現擁戴南大將之呼聲，在陸軍首腦部間勃然而起，頗受各方注意。

又電：七日入京之關東軍參謀長西尼，八日出席首相岡田之午餐會，散會後與岡田及書記官長河田會見，說明「滿洲國」之國內事情，及治安狀況，指導狀況，對「滿」工作之內部的事情，以及關於在滿機關之改革問題，予以詳細報告，表明絕對的支持陸軍案，故政府只得到作政治的解決，十日將由河田提出折衷案，其結果決在十一日定例閣議後，使林銑十郎廣田等以折衷案爲基礎，作政治的解決，再折衷案係以最强硬之陸軍案以及參照樞府方面之意見而作成者，惟該問題已有二個月間之爭論，故其對立關係，亦必有相當的深刻化，是否能如岡田所期待而解決，只看岡田之手腕如何，政治折衝之前途，已被各方所注目。

滬國難宣傳團

兩組團員到伊盟

蒙古九日電：上海國難宣傳團兩組團員，於上月二十二日自包頭出發，已于本月六日到伊盟，一路喚醒蒙民，並搜集風俗宗教材料，七日舉行歡迎會，及各項宣傳後，即赴各旗工作。

浙贛鐵路

南昌至玉山段

限十三個月完成

南昌九日電：浙贛鐵路南昌至玉山段，現正積極興築，路局已由二十一個月改限十三個月完成定明年八月三十日竣工，九月即開始通車。

滬永安銀公司

開幕後當晚即令停業

上海九日電：永安銀公司八日晨開幕，李杜任名譽董事長，王冢楨副董事長，吳鐵城親到，引鑰啓門，並致祝辭，晚社會局發出消息，該公司兼營投機事業，並未登記，已遵照部令，著其停止營業，據該公司廣告，係在美政府註册。

津浦路局提倡國貨

設沿線國貨陳列所

徐州九日電：津浦路局爲提倡國貨，舉辦沿線國貨販賣所，先就大站警設，現路局已選定徐州兗州濟南三站，先行試辦，其他各站隨時添設，確定月內實行。

日電傳來消息

大黑河僞船被射擊

日本駐屯軍向俄領抗議

蘇俄積極充實遠東實力

齊齊哈爾八日日本新聯電：據當地第三軍官員顧問部電告，六日午後八時五十分，「滿洲國」汽船行至黑河東部，突被俄方一齊射擊，船身計中二十餘發，立即折入黑河，幸無人失被害，黑河駐屯軍七日午前十一時向大黑河俄領提出抗議。

瑷陽八日發新聯電：俄國當局，對於國境之軍備擴充，異常進展最近在虎林近郊，建設化學製造所，已將各種機器相繼輸送，其工程約在本月內完成，一方該兵器所長耶里莫也德莫夫技師，率工監三十名，到達該地，又虎林飛行場俄方極謀擴充，現在已能收容二百架之飛机，日前俄國空軍第九聯隊長堡拉特夫氏，攜帶爆擊機二十一架，偵察機十三架來虎林，據專門家之推算，俄國空軍實力如下，驅逐机四十六中隊，爆擊機四十六中隊，偵察機八十七中隊，攻擊及其他三十一中隊，海軍機三十二中隊，氣球十三中隊，合計有三千架。

將成爲事實

巴多確定十月中旬赴意

日本夢想列強共同廢約

中央社倫敦七日路透電：英政府聞法蘇兩國已成立切實妥協之凱，殊爲驚異，英政府初未悉法義間有何特殊新諒解，故仍視外傳兩國親善消息微嫌過早，英外交家之意，法義政府皆無締結軍事同盟之志，據日內瓦路透訪電稱，國聯休息室中，聞法義談話後有重要進步之消息頓起接踵，而對於兩國對地中海海軍平等問題，商得同意之說，尤無訝異，據傳法國今可將其地中海之海軍酌減，而將軍艦移駐邵堡等口岸，邵堡軍港現正從事修築，使成最初式之地位，再法外長已多已接受十月中旬游羅馬之請書一節，雖經法當局一再否認，茲據日內瓦消息，已多確將羅馬之行，國聯各界視此爲法義兩國之討論，已獲重大之進步之表徵，蓋法外長常謂柴非俟與墨索里尼無種問題解決後，決不赴羅馬也，又據巴黎路透訪電稱，法義兩國刻正進行中之談話，已獲某項妥協之說，現不成問題，衆覺如於今日討論此種妥協時，則地中海海軍之相等，必爲所將討論之最種問題云，聞法國目前最關心者，厥爲義國對南斯拉夫之態度，據謂法國如獲義國担保，義國之計劃並不包含和約中之領土修正，則即可開啓締結多瑙河公約之途徑，三小協約，亦可加入云，又聞巴多與墨索里尼會晤時，將設法解決非洲法屬義屬民地位問題，並將討論兩國對德之共同步驟，及劃明年海軍會議之態度云。

東京八日新聯電：華府條約廢棄之手續，已交任廣田外相辦理，在預備會商開始後，日本年十二月三十一日以前，在最善時期實行廢棄通告，已於十日開議正式決定，故該條約之廢棄，使日本脫離不合理之條約束縛，處於新的立場，以期實現公正合理之裁軍，即在預備會商時亦根據此種精神，提出最的實的撤底的裁軍案，率直的披露日本政府之裁軍熱誠，並期待能進一步指導英美法義，以貫澈故府所信，因此如該條約實行廢棄通告時，縱使英美兩國如何欲把五五三之比率，以至輕蔑華府倫敦兩條約，然日本自一九三六年一月一日即爲無條約，自然解除束縛，故同一之廢棄通告，如其日本單獨的率直的斷行廢棄通告，高一使裁軍會議決裂，由日本負其責任，反不如在此際，向英美義之締約國傳達廢棄意思，由日，英，美，法，義等五國，聲明共同廢棄，在其效力上，無何差別，可謂之機宜外交的措置，即在廢議時，亦決定觀望預備交涉之緩過，然後斷行廢棄，此點可謂之尚有餘地。

中央社倫敦六日哈瓦斯電：近日外間傳聞一九三五年，海軍會議有延期舉行之可能，頃據貴賓人士宣稱，此說至少在目前係絕對無禮，又謂英國劃於現行華盛頓及倫敦兩項海軍條約，除若干細則當加以修改外，在原則上實成權宜有效云。

德國社黨首領集合

國社黨人約達百萬

消費原料皆受統制

中央社德國牛倫堡七日哈瓦斯電：國社黨昨治領袖十八萬人今晚六鐘齊集此間，聽希忒拉致訓詞，勞工陣線領袖勞伯萊首先致詞，謂國社黨昨治首領二十萬人，奉首領希忒拉之命，齊集此間，除耳在廣場之二十萬人以外，德國尚有八十萬人崗心傳向國社黨者，此八十萬人皆本黨之中堅份子云云，希忒拉致詞，略謂昨治十能力如無超過國社黨者，則吾人即始終執掌政權，國社黨即當德國，亦即當德國民族，即使外國劃於吾人不以善意相視，德國並不因此滅亡，希氏最後以振動人之言，勸各首領劃當効忠遵守紀律，服從命令，則其本人即當以身作則，先自繼軒也云。

中央社柏林七日路透電：德國之工商業現悉由國家統制處二十五所管理之，斷絕後售業界每日之銷售品，無一不受官方之統制，即極少數之原料，非經官方記錄，亦不准使用，全國工商業現皆受通力合作化，並設立一特別法庭，監察彼等之行動事宜，德國國家銀行總裁沙赫特已草擬計畫，即後原料之分配，亦受嚴格之統制，僅許可以現有通貨購得之原料，輸入德境，聞沙氏之新計畫，以用德國出產品交換外國原料爲主要原則云。

中央社牛倫堡六日路透電：希忒拉今日向勞工志願團之大集合作簡短之演說，略謂有滿軍役年齡之青年五萬人，特劃服役，希氏謂德人非先經過民衆之團體，無一能生存於民衆團體中，此其時已不在遠矣，希氏又切實聲明勞工團獨立參加國社黨大會，此實初次勞工團之參加，蓋當打破階級與職業之畛域而造成全國獨一團體云。

中央社柏林七日哈瓦斯電：牛倫堡國社黨舉行常年大會時，該黨外交組主任羅森培言及現代蘇俄者年，謂蘇維埃制度近於暴虐之政，其言曰蘇俄以少數人握掌政權，利用二十世之一切技術方法，以強迫無數萬人從事苦工，而其目的乃向外國傾銷，使各國社會問題，趨於嚴重，並使全世界陷入共產革命之洪流云。

下列各號均有代售

山東總經理　青島漢成大藥房　四方路二十四號　電話四五一二號

漢成十滴水

治痧防疫靈驗如神

大宗批購贈送格外便宜

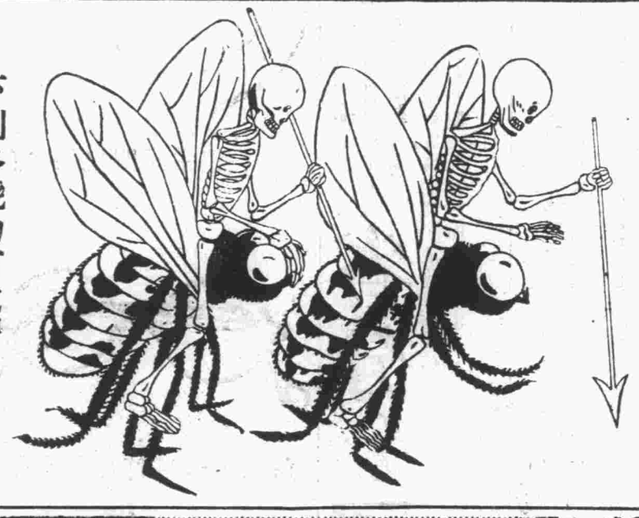

可怕的蒼蠅蚊蟲臭蟲及一切毒蟲

宜用飛來殺爾以殺之

每瓶價洋六角　附噴射器一具

西齡機

補力面面俱到

男子服百齡機　補血生精　奇效立見

女子服百齡機　調經補血　維持康健

老人服百齡機　氣血兼補　心腎交暢

幼童服百齡機　聰明益智　助長發育

上海白克路　九福公司發行

大瓶二元小瓶一元　各大藥房均有出售

補力多

純淨及含幾怪

純淨補力多　裨益營養　調理氣機　改良體質　促進治療

含幾怪補力多　療肺治咳　順氣祛疾　痨傷衰弱　均有特效

上海九福公司發行　各大藥房均有出售

君之目力是否健全？

眼爲人身最重要之感覺器官，應時刻加意防護，如有眼疾，宜速就醫，如需眼鏡，應即配製，不可稍有遷延，以免日久難以救治。

青島大藥房光學部配製眼鏡之特點

一、備有電光返射驗光機此機係德國名廠製造驗光十分精確與市上舊式他國製造之返光儀迥乎不同

一、聘有光學專家並有專科醫生指導驗光方法完全根據醫學原理

一、設有磨片部採用德美上等原料磨製鏡片一切近老散斜各種光度皆能磨製定製之片隔日取件務求與驗光單所開光度完全符合不致有混矇遷就之弊

一、新到鏡架多種任意選擇最新白金架自五元至三十六元不等

凡下列各校學生特別優待照碼七五折

山東大學　市立中學　鐵路中學　禮賢中學

崇德中學　市立女中　文德女中　聖功女中

地址　中山路湖南路轉角

電話　五三三三

華商鑄豐通記搪瓷公司

本公司設廠自造各種馳名搪瓷器皿

本公司瓷牌風行國內外

出品要目　火油爐　各種花素面盆　食籃　口杯　蓋杯　飯碗　茶盤　飯鍋　痰盂　便器　便壺　方盤　洗衣盆　花色繁多不及備載搪瓷用品無不應有盡有經久耐用零趸批發定價克己如蒙　惠顧竭誠歡迎

▲總所▼　上海愛多亞路二二八號　電話一八二六二

▲杭州發行所▼　杭州鼓樓水師直街六十九號　電話一八二九

▲青島發行所▼　滄口路五號

茲有下列各處。上等地產。廉價出售。合意者請至本行面洽。或函約趨謁亦可。

一、龍江路　上等建築地
二、嘉谷關路　上等建築地
三、武勝關路　上等建築地
四、函谷關路　上等工廠地
五、和興路　上等工廠地
六、歸化路　上等工廠地

招租

茲有太平路。新建鐵筋洋灰。上等住宅數所。電燈自來水浴室俱全。地段便利。光線充足。空氣新鮮。設備完美。每所減租四十五元。再有魚山路。摩登住宅一所。內部設備。應有盡有。租價低廉。合意請蒞臨本行面洽

聯益建業華行

青島中山路交通銀行四樓四號一號

本行電話：四一六五

大西洋眼鏡行

中山路九十號

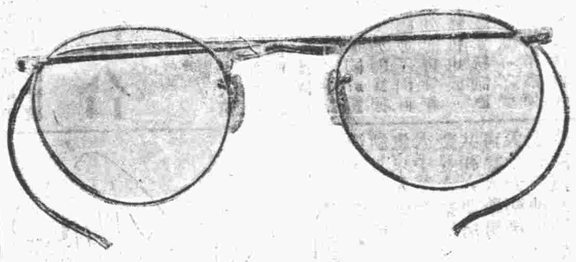

夏令必備太陽鏡

最新式白金「夫維而」架自四元半起

羅克架水晶片每付一元八角

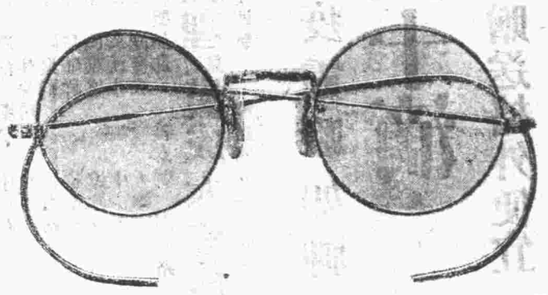

白金托鼻架ZEISS片每付八元

營業項目

高等鐘表
電花色繁多
送禮刻銀盾
佳品

優點一斑

貨色最高尚
價格最經濟
儀器最完備
經驗最豐富
全部製片機
完全科學化

法美保險公司山東省分公司啓事

有分公司及代理處駐華公司設在上海黃浦灘并在上海法國總領事署核准註冊承接各項保險事宜經保之後遇有賠款迅速手續簡便取費低廉茲將辦理保險事項列下1.水火險 2.人壽險 3.汽車險 4.旅行行李險 5.住宅賊盜險 6.意外險 7.疾病險 8.其他一切關於保險事業倘蒙各界惠顧祈向敝分公司接洽無任歡迎

山東省分公司總理尤力甫　電話三三七八號

啓者本公司係法美商合資成立積金二千五百萬佛郎總公司總設法京巴黎倫敦各大城市均

國廠聯營所門售部

秋季大減價三星期

九月五日起九月二十六日止各貨一律大減價

請剪下列贈券向青島中山路上海國貨工廠山東聯合營業所門售部索取限五萬包贈完卽止

一服靈贈券

每券限贈一包

（南民）

胃呆與胃病

消化不良　食慾不振

這是胃呆的象徵若再不加適當的療治便須進一步造成各種胃病諸君當此新秋時節因夏日飲冰過度之故有無發生胃呆現象請速購服……

一服靈

胃痛

功効迅速　服法簡便

凡百胃病　一服卽靈

一服靈包裝類

大罐　中罐　袖珍罐　紙盒十五包裝　紙罐三包裝

各大藥房均有出售

上海膠州路膠州坊

健華化學製藥廠股份有限公司監製

總經理處　上海河南路五第二七號　中國化學工業社

（山東全省總經理青島中山路上海國貨工廠山東聯合營業所）

山東大戲院

今天開映

天一公司最新鉅片

文逸民　導演　曹雪松　編劇

余光　范雪朋　李英　主演

春夢宮舞

花團錦簇的繁華世界裏，却有廣漠無垠的大戈壁！燈紅酒綠的快樂場合裏，却有偷彈珠淚的傷心人！

佳片預告

聯華公司最新偉製

漁光曲

漁光曲准於陰歷中秋節在本院放映

裕記工廠

天津路中市

電話四四五八

本廠現運到，柏木，樟木，閩粵香杉，各式壽板，物美價廉，如蒙賜顧，信用久著，無任感幸。

朱益林謹啓

各式傢俱

減價一月

青島市政府購辦委員會通告第三四三號

茲奉本會現擬招商標辦工務局購置自來水廠二十三年度一半年營業材料各項，可自本年九月七日起，每日於上午九時至十二時逕來本會，領取標單及說明書等件，詳為閱覽，卽將該項價格切實估計，填註封固，以便投標。此項標函統限於九月二十八日下午二時投遞本會，卽時當衆開標。為期標函，概作無效。特此通告。

青島市政府購辦委員會通告第三四四號

九月七日起，每日於上午九時至十二時逕來本會，領取標單及說明書等件，詳為閱覽，卽將該項價格切實估計，填註封固，以便投標。此項標函統限於九月十八日下午二時投遞本會，卽時當衆開標。為期標函，概作無效。特此通告。

本案投標保證金一百元正　圖費無　中華民國二十三年九月六日

青島市政府購辦委員會通告第三四五號

茲奉本會現擬招商標辦港務局請修理金星號拖船各項承辦者，可自本年九月七日起，每日於上午九時至十二時逕來本會，領取標單及說明書等件，詳為閱覽，卽將該項價格切實估計，填註封固，以便投標。此項標函統限於九月十四日下午二時投遞本會，卽時當衆開標。為期標函，概作無效。特此通告。

本案投標保證金二百元　圖費無　中華民國廿三年九月六日

青島市政府購辦委員會通告第三四三號

茲奉本會現擬招商標辦工務局購置自來水廠二十三年度一半年營業材料各項，可自本年九月七日起，每日於上午九時至十二時逕來本會，領取標單及說明書等件，詳為閱覽，卽將該項價格切實估計，填註封固，以便投標。此項標函統限於九月二十八日下午二時投遞本會，卽時當衆開標。為期標函，概作無效。特此通告。

本案投標保證金四百元　圖費無　中華民國二十三年九月六日

航空路建設獎券

第八期

特約銷售處

中國銀行
中央銀行
交通銀行
本埠各大商號公司
凡掛有藍底白字標識者均有代售

十一月三日在上海逸園當衆開獎

每十聯號一張

必有一號中獎

國民政府航空路建設獎券辦事處發行

上海愛多亞路一八三至九號

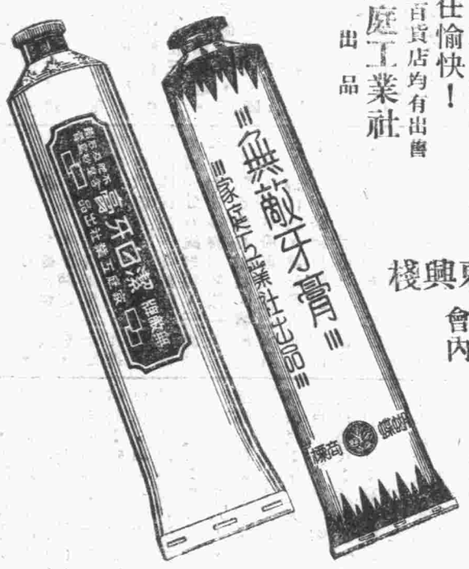

君欲於最短期間，使焦黃牙齒，完全擦白，而不傷牙磁，請於下列兩種，任擇一種使用，定能勝任愉快！

各埠百貨店均有出售

家庭工業社 出品

華北經理駐青天津 東興棧

辦事處 浙江路青年會內

注意大號

福爾摩斯煙香

內附十大驚人贈品

一、十元現券
二、赤金戒券
三、玲瓏手提皮箱券
四、式磅熱水瓶券
五、一元券
六、咐大號面盆券
七、精美鏡子券
八、紫羅蘭香皂券
九、精美烟盆券
十、高等洋火券

中國福新煙公司

山東總經理 青島立達烟號

住址芝罘路四方路轉角 電話五四〇八號

中國華美烟草公司

舉辦 標準偉人 選舉

敬備 獎學金！

●吸國貨香烟●　●受教育獎金●

宣言

我國民族歷史之悠久發皇，文化事蹟之豐富燦爛，在東亞稱古國，較歐美強先進者，類皆取穫於歷代偉人思想行為之結晶，而歷代之所以能產生偉人，則不能不歸功於教育。

乃時至今日，以社會經濟之衰落，生活程度之高昂，八口之家，溫飽且難，奚談教育，少壯失學，老大徒傷，此固社會之隱憂，實亦青年所飲恨。敝公司素抱天下興亡匹夫有責之宏願，以為富國強民之樞紐，不在上而在下，不應責諸政府能應諸人民，富國不難，振興國貨是已；強民不難，提倡教育是已。振興國貨與提倡教育，政府而外，人人有責焉。歷年以來，耿耿此心，寤寐不釋。爰就能力所及，在敝公司出品光華牌中國標準香煙盤銷之時，節省其廣告宣傳費用，移作選舉歷史上標準偉人之獎學金，推銷國貨以期強民，願各家長之愛吸國貨光華牌香煙者，集存其聽內之藍色光華印花小貼頭或光華牌十支裝空盒一只，交其子弟作選舉歷史上標準偉人之用。鵝窗螢案，飯後茶餘，家長享受國貨捲煙之清逸幸福，子弟享受投票得教育獎金之權利，富國強民一舉兩得矣。

敝公司贈送獎學金，既已一度試辦，頗蒙社會贊許，雖猶以為未足，乃再接再厲，繼續舉行。區區之意，實願于嘉惠青年而外，更使人人能深思熟慮，攷察古之人何以能一成一旅致中興？何以能臥薪嘗胆殲仇敵？更何以能十年樹木，百年樹人，養成自擕黃龍收復失地之俊傑？凡此種種，均為今日青年學子所不得不研求之歷史資料。古人往矣，而天地正氣，史乘光華，固永足為後生之模楷，廉頑立懦，振敝起衰，或亦能於推銷國貨之餘，一償富國強民之素願乎？企予望之！

標準偉人名單

蔡元培　陳光甫　吳蘊初
潘公展　史量才　王伯元
吳鐵城　俞佐廷　胡樸安
張壽鏞　杜月笙　嚴獨鶴

簡章

一、敝公司選擇歷史上具有特立獨行，奇才異勳，足以發揚民族精神，光大文化事蹟之男女偉人二百人，作為此項選舉之候選人。

二、投票者廣二百偉人中憑各人之眼光與意識，擇其光我華夏最堪為我人今日之模楷者，共選為我國歷史上之「標準偉人」。

三、投票者將敝公司所發行之候選人表中認為有「標準偉人」之資格者，將其姓氏之號碼加一圓圈，附貼光華牌香煙內之藍色光華印花小貼頭，或光華牌十枝裝盒一只，填具姓名地址，並加蓋圖章，本埠以投票一律寄上海南京路九〇一號敝公司光華偉人選舉部，不限次數。

四、敝公司預先敦請各界名流十二人，即為敝公司之「標準偉人名單」。

五、敝公司慎重選舉，發起人選舉之選舉票，自行各別蓋章，固封，更由敝公司總經理義孟先生加蓋印鑑，存上海銀行保管庫封存，至選舉截止時，請奚玉書會計師，趙儒鼎律師會同檢票核算，並公佈「標準偉人名單」。

六、投票時間自民國二十三年九月一日起至本年十二月底止，民國二十四年一月底揭曉，投票函件截止期以信上郵戳日期為憑，逾期無效。

七、投票如用郵寄，至遲以信上郵戳日期為憑，逾期無效。

八、敝公司得獎學金成例而擴大之。訂立得獎辦法如左；

（甲）全中者與最相近之前十名，名贈大學獎學金每名貳百五十元。

（乙）其次相近之前十名，各贈中學獎學金每名壹百五十元。

（丙）又次之一百名，各贈小學獎學金每名十五元。

九、如甲乙丙三項得獎數過多時，則用抽籤方法決定之，但得獎人數仍照以上之限制。

十、投票者所選定之人數超過三十人以上或加圈模糊者；該票作為無效。投票者所選舉人數，不滿三十名者則仍有效。

注意

偉人名單及選舉票另有印就

請到各經售處或本公司索要選出後請送至就近代售處或寄本公司即可

願家長？

享國貨捲煙之幸福

導子弟？

選偉人得獎之權利

望諸君？

追古論今奪得錦標

每人投票不限次數 投票愈多希望愈大

注意

十枝裝光華牌標準香煙十一月一日發行

總公司 上海南京路五九零號

山東辦事處 青島萊蕪一路新二十六號

▽……君須切記：

裝置暖氣，衛生，消防等工程惟有：—

顧發利洋行

最爲專門。且復可靠

創辦於一九〇一年

具卅餘年經驗

聲譽卓著

工程遍全國各大埠

不下千數百處

成績夙然

尊處若需裝置上列工程，或修理者，可以書面及電話通知，當即派員前來，誠意接洽。

總行：上海四川路四四三號

青島分行：安徽路新十四號電話：四六五四

秋夜涼

請用

海京毛毯

每條九元五角起

青島總經理

中山路元成商行

電話九四二〇

水火險公正人聯絡司改組通告

敝行自九月一日起約請英國機器顧問工程師馬繼祿先生加入股東嗣後敝行業務由聯絡司與馬繼祿二人共同經營

敝行新股東英人馬君爲英國著名機器顧問並有最優等證明書

本行業務如左：

水火險公正人　各項機器顧問

聯絡司洋行啓　浙江路八號　電話五七二一

康樂女醫院廣告

本院專治

內科　外科　婦科　產科　小兒科　眼科　耳鼻咽喉科　皮膚花柳科　注射種藥針

診症時間

每日下午二時至六時

星期上午九時至十二時

急病及接生隨請隨到

本院備有上等養病房數間最適宜生產及養之用住院者請惠臨敝院接治爲荷

地址中山路一七一號

電話三三四二一四七號

日夜間

院長女醫學士高欣榮謹啓

市膠兩黨部昨舉行總理首次起義紀念

—市黨部主席黃委員—

—膠黨部主席王委員—

市黨部於昨日（九日）上午九時，在該會禮堂舉行總理第一次起義第三十九週年紀念會，到全體委員，全體工作人員，及各區整委會代表三十餘人，由黃委員文初主席，領導行禮後，即報告總理第一次起義之意義，與吾人今後應努力之點，至十時餘散會。

（又訊）膠濟鐵路黨務整理委員會，於昨日上午九時，在該會大禮堂舉行總理第一次起義三十九週年紀念會，出席者有該路各機關代表，第一區黨員，及該會全體職員，由王委員天生主席，開會如儀，主席報告，略謂，在三十九年前的今天，就是光緒二十一年的今天，總理領導同志，在廣東起義，因不愼被發覺，殉難者有七十多個同志，這次起義的原因，是因爲總理見到當時清廷政治之黑暗，國勢之危急，甲午戰後，弱點畢露，各帝國主義，侵略日急，遂毅然起起救亡的大責，總理領導革命起義，前後凡十次，唯第一次起義，其意義爲重大，蓋因此次乃創造之舉，一切環境較爲困難，其對後日革命大業之成就，實有啓發之功，在紀念第一次起義的今天，我們看到當時同志革命情緒之高漲，再看到現在同志精神的萎靡，不值令人喟然生嘆，這種原因，就是因爲現在各個人的道德觀念消失，忽略其革命之目的，亦立場所致，我們要想挽救這種現象，必須切實履行蔣先生昭示之新生活，始能作到救亡和革命復興的地步，至十時餘，報告畢，禮成散會。（正聞）

公安局舉行員警游泳比賽

胡祕書長等均參加致詞

團體總分第一爲教練所

公安局員警游泳比賽，於昨於上午八時，假匯泉海水浴場舉行，報名參加者，計共六十四名，沈市長代表胡祕書長，王局長，鮑所長，及公安局各科主任，各分局長等，約數百人，開會後，首由王局長主席報告游泳之意義，及經過，繼由胡祕書長代表沈市長致訓詞，略謂，游泳運動，極爲重要，在各服務警士，尤爲必習之運動，否則遇人落海，必無法營救，故游泳一項，不特養成良好技能，而且健康身體，青市濱海更爲重要，惟游泳技術，爲求其普遍，並非養成幾個選手便算完事，爲考試各位成績起見，故有此比賽，最後贈予諸位八字，應切實注意，爲「遵守規則，服從裁判」，不但各位要遵守，即一切運動員，均應遵守，游泳勝負不足爲榮云云，繼即開始比賽，至下午五時始全部畢事，由胡祕書長發獎，沈市長，及各長人均贈有獎品多種，茲將成績錄次：

百公尺俯泳：孫方策，卜祕祿，程伯厚成績二分十秒

百公尺仰泳：張山楓，宋俊明，齊月明成績三分八秒

五百公尺自由式：孫方策，宋俊明成績十一分。

二百公尺接力：卜祥祿，孫方策，宋俊明成績三分三秒。

個人總分第㊀孫方策十三分，㊁宋俊明九分，㊂卜祥祿七分。

團體總分第㊀教練所二十五分，㊁特務隊十二分。（青島）

本市記者團今日返青

魯省府紀念會昨晨盛大舉行

濟南通信，青島記者團，於七日晚抵濟後，由省府方面招待人員招待，至金城旅社下榻，翌日（八日）上午，全體赴省府訪晤省府祕書長張紀堂，午刻由何冰如等新聞界同人，私人在明記大菜館宴請，午後由李江秋君，同赴省府訪謁韓主席，恭送紀念匾額，韓氏對所屬，及各方所贈禮品，一律堅決謝絕，惟對青記者公會所贈之匾，以情深難卻，當即欣然收下，表示謝意，與記者等詳談個人治事之方針，並盛贊沈市長從政之精神，至四時許，記者等始興辭，昨晨（九日）七時紀念會開幕禮舉行於漢德會，青記者團參加後，定十日乘車返青，見盛況。

紀念會程序

九日早六時半，整隊進會入場，七點開紀念會，頒發獎品，報告工作，十點散會，攝影，十二點，在漢德會京劇場公宴遠道來賓，及團體代表，並觀劇，其餘來賓，分五處聚餐，三處飲茶，十日各機關放假一天，早十點各廳長委員，省府祕書長，在省府東大樓公宴各縣士紳代表，參觀珍珠泉，十二點，公務員觀劇，招待各縣士紳，及各漢德分會代表，每人每飯發給食券五毛，旅館房費每人每日六毛，招待日期，一律由八日起，至十日晚止，共招待二日，青市祕書團，共來十四人，招待辦法，與各縣士紳同，各縣士紳，及各漢德分會代表，屆時赴會，由省府參議于化行，魏清平，分別引導，到會人數甚衆，由各人自由握車。（青島）

張貽先中止赴津

因公務繁忙不克前往

第十八屆華運鄉委會，函聘本市教育局體育督學張貽先，爲場景組主任一節，已誌各報，茲悉張君現以公務繁忙，且正在訓練本市參加華運選手期間，無暇前往，聞已由教育局函復華運鄉委會中止赴津，担任斯職云。（青島）

新生活之根本意義

陳公博在中央廣播電台講

首都新生活運動促進會日還待於提倡，我個人總感覺中國道德太過抽象，而沒有具體化，太過懸空，而沒有普遍化，怎麼說是太過抽象而沒有具體化，譬如倫理中，無論那一個名詞，各人有各人的解釋不同，各時代有各時代的解釋不同，所以弄到光有名詞而沒有定義，我們要知道，無論那一種東西，只有名詞，而不確定他的定義，其結果等於沒有那東西一樣，倫理上的名詞，如沒有確定他的定義，必定不能具體化，我們要知禮義廉恥，國之四維，四維不張，國乃滅亡，這句話已經傳之幾千年以前，但是我們揭開歷史，差不多也僅成爲一句成語，并沒有什麼具體的行動，所以禮義廉恥，雖然大家承認爲國之四維，然而始終這個四維，就似乎沒有很起勁，實在張過一次，新生活運動的眞義，就是要把抽象的道德觀念，形之於具體的行動，怎麼說中國倫理太過懸空，而沒有普遍化呢，中國在歷史上，道德兩字似乎專於士的階級專有，他們常常著道德兩字做招牌，來提高他們的階級，專從道德兩字做文章，來博取他們的功名，道德本來和人類的生活不能相離，到了後來，僅然成爲士大夫專有之物，至於「身體力行」，都是另外毫不經意的別一回事，都是另外絕無關係的別一回事，人民連識字的機會還沒有，自然更談不上什麼才是道德的眞義，我常說講道德說仁義，彷彿是少數士大夫的權利，至於普遍的民衆，他們的思想，是水滸傳，今日時代雖然有些進步，可是這種傳襲，還是很深蒂固，新生活運動的眞義，就是要把懸空的道德覺念，成爲普遍的行動。

其實道德最是簡單，道就是大家應行的大路，德就是遵行大路示範，所以道德兩個字，和生活不可分離，離開生活，便無所謂道德，也更扶不到道德，我們以前彷彿把道德和生活分開，這不但是觀念錯誤，而且行爲也跟着紕謬，新生活最淺而又最高的目的，把道德切合於生活，把道德切合於事實，這是新生活第一個根本意義。

其次，我們更談到第二點，促進中國的近代組織了，有人說，所謂近代組織，即是工業組織，這句話，確說不錯，然而我更可淺白的說，所謂近代組織，就是民族的組織，我們試看歐洲歷史，經過民族運動之後，才有所謂近代的國家，可見近代組織和民族組織，實在是二而一一而二的物。

民族運動怎樣來的，我們在歐洲歷史裡本尋蘇，不過是把封建制度和封建勢力掃除，來完成一個繁個國家之謂，這與我們古代所謂大一統之義相合，不過我們舊社會，由此推論，我們既以民族爲運動的出發點，我們不但要獨善其身，還要兼善天下，換一句話說，我們不止消極的不爲其所不當爲，同時也要積極的爲其所當爲，我們不止要互相幫助，也要互相糾正，凡見人們有違背新生活的，不必要等憲兵和警察去勸告，凡是贊成新生活的，自己應當馬上去勸導，這種行動，決不是無理的干涉，而是盡責的援助，因爲看見朋友或國民有了過錯不去勸導，其罪惡等於看見朋友或國民遇了危險不去援救一樣。

最末了，我還要說一句話，即是凡一個民族，都有他的尊榮，我們要保持這種尊榮，必從自尊起，我們民族因爲過去組織的鬆懈，不但人不尊我，我也不自尊，心裏有了妄自菲薄，自然再運動的精神則一，我們非特別在這裏注意不可，新生活運動，不是地方家族或個人的運動，而爲全國的運動，全民族的運動，自從這種運動養生以後，無論中心的省區，無論遠近的各地，一致景從，這是今日復興民族極好的觀象，也是族生活根本的第二個意義，根據上述的理由，新生活運動，是發揚中國固有的文化，把理想的施行到實際，把偏重的發展，到普遍，而其他方面，則促進中國的近代組織，把地方融合於民族，把家族化成於社會，由此推論，我們既以民族爲運動的出發點，我們不但要獨善其身，還要兼善天下，換一句話說，我們不止消極的不爲其所不當爲，同時也要積極的爲其所當爲，我們不止要互相幫助，也要互相糾正，凡見人們有違背新生活的，不必要等憲兵和警察去勸告，凡是贊成新生活的，自己應當馬上去勸導，這種行動，決不是無理的干涉，而是盡責的援助，因爲看見朋友或國民有了過錯不去勸導，其罪惡等於看見朋友或國民遇了危險不去援救一樣。

（青島）

本市十八屆華北預選昨日在體育場舉行

下午五時測驗竣事

本市參加第十屆華北運動會男女運動員田徑預選，於昨晨（九日）八時半起，在匯泉體育場舉行，由體育體協兩會人員分担職務，午後五時，依次驗事，所有男女各項成績及格者，將開始作第二期訓練，至成績接近標準之各項男女運動員，體委會日內將召開會議討論，以決定能否參加受第二期訓練，茲將本日測驗各項成績錄次。

男子部高級

十六磅鉛球：周樹棠九米八〇，戴良九米七二，劉松竹九米一三，崔紹伯八米七二。

鐵餅：張文成三〇米六五，周樹棠二九米二四，劉松令二九米九七，戴良二七米四〇。

標槍：周樹棠三六米〇五，張文成三三米五三，姜希聖三二米五五。

跳遠：洪翊庭六米三九，劉夢令六米一二，王光元六米〇一。

三級跳遠：劉夢令一二米七五五，呂彥俊一二米三三，洪翊庭一二米〇三，王光元一一米八九。

跳高：沈爾朋一米六〇，翟耀新一米六〇。

撐竿跳高：王光元三米二四。

百公尺：王光元一二秒四，許振儒一二秒七，呂彥俊一二秒八，汪藹巽一三秒五。

二百公尺：呂彥俊二五秒九，許振儒二六秒三，汪藹巽二六秒八，陳啓新二八秒。

四百公尺：許振儒一分一秒三，呂彥俊一分一秒四。

八百公尺：高祖蠡二分三秒三，周冠倫二分二八秒六，張雪景二分三一秒一，焦篤昌二分三一秒一。

千五百公尺：王瑞鵬四分五四秒一，陳士元四分五五秒六，張家昌五分一秒五分之一。

萬公尺：興士元三九分四八秒一，王瑞鵬三九分八四秒六，張家昌四十分二三秒七。

五項：張文成一八七七，三二分，周冠倫一一六三，六九五分。

男子部中級

十二磅鉛球：朱世湘一一米〇六，田中漢一〇米四九，于鏡溪八米八八。

鐵餅：于鏡溪二八米〇一，蔡官秦二七米五二，朱世湘二六米五二。

標槍：王振泉四〇米四〇，于振祿三五米四〇。

跳遠：鞠翊儀五米九二，三級跳遠，任相成一二米一一，鞠翊儀一二米〇八。

撐竿跳高：方運奎二米六五，跳高，鞠翊儀一米六九。

百公尺：朱廣智一二秒一，鄒立亭一二秒一五，李振綱一二秒二。

二百公尺：鄒立亭二四秒六，朱廣智二四秒七，李振綱二五秒。

四百公尺：鄒立亭五九秒二，劉國鑫六〇秒四。

八百公尺：張玉珂二分一六秒四，韓樹梅二分一八秒一。

千五百公尺：尹玉襄四分五三秒七。

二百公尺低欄：劉襄俊二八秒六，夏培蓋二八秒七。

女子部

八磅鉛球：邵佩雪七米七三。

球餅：邵佩雪一九米五五，郭文簡一七秒二四，韓仁英一七米。

標槍：紀淑雪二〇米四五，郭文簡一九米。

壘球：紀淑雪四二米五五。

跳遠：郭文簡四米二三，紀淑雪四米〇四。

萬病一針

（注射　OZONE）

古賀醫院

本醫師研究阿斐OZONE.O3有年最近購到最新機器於患者施術絕無痛苦本醫院特設注射暨照之心謀入類幸福起見無論何病掛號等費均免倘有難病不治者請來一試

切可也

院長古賀五朗

博愛醫院

▲開設齒科

治療科目

外科，內科，皮膚花柳科，耳鼻咽喉科，內科，齒科

治療時間

午前八點至午後八點急症例外，往診隨請隨到

病室清潔，設備完美，看護週到

院長　醫學博士　飯田方亮

齒科醫　宇都良視

院址聊城路五十七號　電話三七〇一

山東醫院

治療科目

內科　小兒科　X光綫科　專門

治療時間

花柳科　午前八點至午後八點急症例外

往診隨請隨到

病室清潔

設備完全　看護週到

院長　日本帝大醫學士林喆相

院址　青島江蘇路新一號

電話　五五七〇

敎吹兒小

迎来时令不正小
兒之患咳嗽者日
見其多甚至飲乳
即吐通宜不得安
寢医藥罔效纏綿不
休若經本院医生以
推拿法治之不但獲
效迅速且無中藥毒之害

肥城路卅八號

琴園兒科醫院啓

電話四四七六

家庭教師待聘

某女士服務教育界多年，教育兒童頗有經驗，現欲任家庭教師職，如有聘者請先函商，其他容俟面議。函投：郵政信箱一八二一號王鉄生收。

律師董毓璋通告

本律師承辦各級法院民刑案件及一切非訟事件如有委託辦理者請逕至本事務所接洽可也

事務所　小拖鳥黃台路中間貯水山支路二號　電話：四四八九

上海飯店

諸君欲吃最便宜最適口之西洋大菜乎請至上海飯店使君絕對滿意

▲特別優點▼

茲爲酬答諸君雅意起見特將內部刷新範圍擴大另外新築客堂一所

酒席隨意小吃自晨七時至晚十一包辦

飯客每位八元毛湖南路一元十六號

時止如蒙駕臨不勝歡迎

上海金丹咳

止咳金丹，經驗宏富，無論新久咳嗽，均能立服立止，男女老幼四時咸宜，凡百咳嗽惟此丹不必忌口，飲食有味胃量加增，咳嗽斷根功效神奇，欲試此丹之功效，請暫停他種咳嗽藥則功效立見，倘服此丹而不能止咳停倉平喘順氣者，准即退藥還洋，本藥房信守誓言決不推諉，如不靈驗退還銀洋，他藥貼用藥穩妥，無效恆起咳嗽病者，如遇寒面索取分文，作本壬富貴人士祇收藥本，醫藥海內外聞名，各大藥房抱造囑宗旨，中西慈航病醫士參酌純廣聘之，潛心研究十載於茲，收正藥品，取藥料精華，發明止咳合丹，投合人體質

誓言

附言

中山路肥城路間華北商場二樓

振華百貨商店

青島總經理

上海造福齋大藥房監製

止倉停，藥多者其痰自消，雖多年咳嗽服無不愈

一千餘人發行，贈丹之後不滿三分鐘個個咳

送男女各界，實驗惡，實他家賣藥不同故無出門不退之習

青島自行車行

長盛

本號耑門烤漆並起汽東脚踏車嶸脫車五色彩繪，號爲發展營業起見新購到中西各式自行車質料堅固式樣玲瓏以及零件批發零售並兼修理不誤主顧而且價目特別便宜請君一試便知本號言之不謬

本號主人　韓景山謹啓

地址台東鎮一路三號

各界歡迎

◀東鎮◶

同慶劇社

商業市場樓上

由平津聘來坤伶

孫金翠　于佩雲　花鳳麟　花月霞　花如仙　花愛如　花艷伶

每日准演特別時調

◀風雨不誤◶

半身不遂

奇藥救人敝人前患四肢疼痛寒冷漸成麻木行走艱難延醫治五月之久亦無效後全身已不能動轉且左半身大小朝十感洋張不成失知覺困難至起坐必須用人攙扶北平丹域大痊癒便更覺每焦急萬分幸購買風寧大洋五角號

陽門內全內內內

十字街

故都應時食譜

悶爐烤鴨外焦裏嫩

▲▲到此必鴨不鴨不此★★

鴨子，是一種最好的食品，這乃是遍中外，亘古今的定論。不過鴨子的吃法，各地迥乎不同，即以中國內地而論，南方人喜歡吃板鴨，桶鴨，風鴨，鹹鴨，而北平又講究什麼「清蒸」「紅悶」……而在這些不同的吃法之中，尤以北平的「悶爐烤鴨」，聞名於中國，不但聞名於中國，也可以說是聞名於世界，南方人到北平來，固然要一試烤鴨之味，就是外國人到北平，也要嘗嘗「烤鴨」，否則，國算是無限的缺憾。

北平的烤鴨，到底怎麼個好法？唯一的答覆，乃是：「外焦裏嫩」。不過，吃烤鴨子，非要親自跑到帶「烤爐」的館子吃去，才能實地嘗到「外焦裏嫩」的滋味，否則「掛爐館」或「便宜坊」所賣的烤鴨，早已失去眞正的味道了。

前門外，有幾家專賣烤鴨的飯館，雖然也賣菜蔬，但是製法與名稱，和普通飯館不同，只要你一進店，那些夥計們，就要問你一聲：「拿鴨子看看」？好像是：「到此必鴨，不鴨不此」的氣概。一會兒他拉了大小不同的鴨子的死屍，供你揀選，你揀好了，他做個記號，拿下去，即刻烤起來，你在這時候，可以喝酒猜拳，等到「不勝酒力」的時候，鴨已烤好，正好享用起來。不過他所提來的生鴨子，肚裏面滿滿貯以黃水，所以一個看着很大的鴨子，烤出來，也不過二三盤而已。不過，他們向來在你旁邊當面用刀切，並不是作假，切一盤，上一盤，等到兩片鴨頭上來，那就無異於告訴你說：「拿您所選烤的鴨子肉，已經完！」

北平人吃烤鴨，歷來用「荷葉餅」（一名片火燒）裹甜麵醬和葱而並食之。吃起來，也是一件「不文明」的形式。

這種餅子，專賣烤鴨爲主，所以他們烤出來的鴨也格外好吃。你到裏廛去，不想吃整隻的鴨，而吃散盤的，也可以。更有一種做照兩方的辦法——「和菜」。裏面也是以鴨爲主。記得肉市的全聚德，二元的「和菜」，計：一「拚盤」，一「炒菜」，烤鴨一隻，蛋糕一碗，嫁妝白菜一碗，薄餅三十張，初看起來，並不算壞，但是你仔細研究起來，又並不十分宜便！

所謂「嫁妝」，即鴨骨。北平歷來拿他燙湯，而多半又以此物去「熬」白菜。所以你喫完烤鴨之後，你問夥計：「有什麼湯」？他必定答覆你：「嫁妝白菜」？好像成了一宗習慣，因此常常有兩方人懷疑到這一層：「爲什麼北平人喜歡拿吃剩下鴨的骨作湯」？

平均烤鴨的價格，頂大的約二元餘，最小的只須一元。至於鴨肚中的「○餘」，則是餡中的「賺頭」了！

不過，專賣烤鴨的鋪子，多半是山東人，於應酬及設備上均欠妥當，好在目的既在於「吃」，旁的都是附屬問題！

目下，天氣溫和，正大時節，又是鴨子肥滿的時節，大家無妨去喫喫烤鴨吧！

四大寵

◀身長丈二▶

（徐州專電）錢宗澤過徐談，隴海路靈寶附近黃河水中，日前發現大鱷四個，身長一丈二尺，路方鄉捕之出岸，以備展覽，土人謂係「四大天王」捕之蓋恐不利，遂任其自行躍去，遠近傳爲奇聞云。

肉！肉！肉！肉！

十八姊妹精誠團結

（廣州通訊）頃有自號十八姊妹之流娼，盛布廣山西諸逆旅，其人有髮者，辮者，殘髮者，儲婦髻者，舞女髻者，水猶髻者（廣州人目泳者曰水猶，髻詞甚尖刻）女伶髻者，護士髻者，女學生髻者，莫不以淫媚迎合勢，輾轉紹介，介狂於人，都十八人，祀關羽爲姊妹，遂爲十八姊妹，月以後先，不以齒，先者姊之，後者妹之，財甲相愈，衣飾相假，甘苦相俱均若誓死不相背，其間有錯者，示以逆迎床笫之術，而以重金取文士爲之司簡牘，以是十八姊妹與狸者問起居，有以詩，有以詞，有以溫香綺膩之書，儼然世家子，能文辭，乃不幸而淪於風塵者，狎之者，惑其色笑，美其文辭，濁其媚巧，皆忻忻然投以大金，幸一取樂以爲榮，而十八姊妹紹介者，不輕與之血肉，用侈其聲，以欺世之盲心鬢色之人，賈肉於人，未及三月，大得利，諸暗娼有疾之者，因跡其欺而發之，幸狎者明其欺，遂寂其市，而十八姊妹賣爲高等流娼，市身不濟，狎者非厚予，寄閉其私，以待善價，鬢人潔之，雖知其欺，不忍棄之，而十八姊妹，於廣州開一新局矣，哀哉哀哉，賣肉之人，猶有小集團也。

異獸

牛頭獅身全身長毛

（鄂南通訊）鄂南所屬之通山縣東南鄉，毗連贛境，萬山崇嶺，百里不見人烟，因之山中所產虎豹等兇惡獸類甚多，最近該鄉忽發現異獸一頭，牛頭獅身，全身長毛作灰黑色，狀殊兇惡，時作長吼，惟未傷人，亦不畏人，附近各村獵戶，多攜鐵槍，前往捕殺，該獸聞槍聲，即趨避，過後復來，後以獵戶圍捕甚急，該獸乃突圍而出，奔入贛境云。

拜墓成婚

（新鄉訊）西南鄉第五區屬辛曹鄉，近氏趙連成，生有一女名小鳳，現年二十一歲，幼時即字於大張莊梁姓子爲妻，不幸梁子於八歲時，突患病長逝，迄已數年，趙女小鳳，年紀稍長，即受禮教，茶盡，立定主義，永不再醮，數年前經人介紹，入陽武縣甯集姑姑廟出家，今其翁姑業已雙亡，膝前之子，已由族人梁祖聲繼承，日前該女忽有陽武逸新，直赴大張莊其亡幼夫墓前，焚紙訴禱，并拜墓成婚，拜墓後即當衆將髮髻挽起，表示已婚，并仍闔姑姑廟吃齋修行云。

井流紅水

牛不入欄

（餘姚通訊）餘姚一區廣濟鄉哺瀛村新屋居民范金友張錦水等，因天時亢旱，飲料缺乏，乃掘井潭於屋之西北角，日前范某因耕牛不肯進棚，鞭撻交加，牛亦不肯進內，便與人談及此事，其人即謂事或有故，因不數日前，曾謠傳范某屋上，發現有兩個紅人，范某慌張，遂人即詢，因聞得滿村謠傳，大起恐慌，距昨細觀水潭，忽見紅水浮流，更深信不疑，忽見日蓋重要器皿搬運一空，鄉人自援，大有不可終日之勢云。

寓意傳奇小說　毒蛇女王

第十三回　使館乞救兵傀儡亡身　城垣射毒燄羣叛馘首

五二　德縣劉雅清著

禁止轉載

勞一百二十條，其他雜種大小毒蛇三十餘條，分納各木函內，扛赴城頭，盡數蹤之，大小毒蛇數百條蜿蜒曲曲，均避入城罅內，僕匆匆歸館，集衆於庭，約定三日後夜八時，均攜軍械秘集於東彿寺，以備進應坎達巴營軍，約準均各散去，計其叛黨於某國隊將至，僕亦與巴風宿不離毒蛇館作永別矣，予擇一條毒蛇館相距非遙之所匿身，以期使於偵查其相，側耳終夜未聞槍砲之聲，待至朝曦滿窗，空中亦未發現飛機，予回憶後日賊巢，所得其公使秘密電話毫無錯誤，何以至今不見舉動，抑姑娘與館長行跡爲彼等識破，中途變計乎，白索不解，乃潛至毒蛇館五近窺探之，而暗無一人，寂靜如死，毫無所得，予由去旗台營，始至巷口，已遙見逆黨旗幟飄揚，空際逆軍紛紛攘攘絡繹於途，予料此台營必爲賊逆占據無疑，遂不敢冒然直往，乃趣辟巷獨歸，然奔走半日終未得姑娘確實音信，坐臥不甯，最後籌得一計，賄通逆徒刺探消息，始知姑娘用毒攻毒妙計，賺其爆炸機刼轟其海拉道市之助逆軍隊等情，是憶料姑娘與館長必脫離險地，懸念之心，少覺安定，該日晨剩某公使館由本國軍隊遇炸事，自知陰謀敗露，受人暗算，然不知姑娘所爲也，乃出重賞暗偵秘謀敗露原因，繼之剩夫架庫之羽黨已赴某公使館，面陳其首領被殺經過，蛛絲馬跡，某公已盡知墜於姑娘中，忿不可遏，幾將以武力蕩平吾國而解其怒，惟駐軍無多，除被炸斃者外，實不敷調遣，故暫隱忍，而公然爲敵之準備積極進行矣，逆軍司令，及其幕僚等十八九名，爲姑娘殺除後，賊之餘黨依某國暗助可恃，毫不介意，惟以該

電影小說　娜娜（二）（Nana）

（殷譯）

安特利穩憂大佐照舊的氣慨昂然的走了進來。等到他見了娜娜，他又顯然的露出了不安的神色。他似乎沒有什麼寒暄的話可說的，他祇說了一句：「覺得怪不好意思的是不是？」娜娜比較的淡然些道：「是嗎？」安特利又說道：「我此來是來告訴你，我害得你這樣苦，我心中着實有些不安。」娜娜道：「你爲什麼不早些這樣想呢！」安特利頓了一頓，然後一口氣說道：「你想想，我是眞心抱歉，我要割些你的忙，格雷納那裏，是我告訴他的。我實在心中不安得很。那個時候，我好像瘋狂似的……但是我在，我知道葛約喬正在排着一齣新戲……我可以替你設法加入，祇要你……」他很不自在的不說了。

驀然間娜娜想起了她的房子的湫溢不潔，飲食的醜像，貧窮的痛苦，已經到了不可忍受的地步。她念頭一轉，又想到從前的錦緞鋪滿的華屋，裝滿了四季暖房裏出來，貴重的花草，還有華麗的馬車，每夜的鼓掌歡呼，大家來傳候她一個人的顏色，男人都捧着珍寶獻給她。她不覺自言自語道：「那些東西都可以已來了嗎？眞的嗎」安特利答道：「不差的，眞的。我不騙你。」他笑着看著娜娜，知道她已經答應了。他然後告訴她，叫她明天等著他，一切的事情，明天都可以弄舒齊了。娜娜突然間站了起來。她在他的脣上吻著。她欣然說道：「上次我吻你一下，是因爲我怯你。且在吻這一下，是表示我已經饒恕你了。」安特利驚色過份的鼻她抱在懷裏。這是一件意想不到的事……他幾個星期之中，就這樣想著，夢寐求著……現在居然不謀而合了。他今後不能再饒她走遠了。他一定要設法使她永遠如此……在他的懷裏，緊緊的在他的懷裏！

現在娜娜居然恢復了舊觀，昔日的一切富貴榮華，現在都回來。素伊，咪咪，和散了等等，當然有吃，有喝，有好地方住，覺非常的滿足了。但是她們却不能常常和娜娜相見。除却在戲院一照面之外，差不多很離有談話的機會，因爲安特利大佐不比格雷納，他比格雷納遠要嚴厲些並且異心很重，處處防範著，使娜娜的自由，無形中又受了一次剝削，在娜娜的心裏，她却未嘗一刻忘懷於喬治。她時時刻刻記著時光的過去：「六個月之前，我們第一次相見……七個月前的今天，我們第一次會面……五個月以前的今日，他走了……」這種思念，是她個人的祕密，而在表面上，她對於奇特利却是侍奉惟謹，一些不敢引起他的嫉視或疑心。

BA化粧品
（平津滬摩登仕女最愛用的）

特效病
顏膚黝黑　黃斑黑斑　面奸面包　粉刺酒刺　皮膚疙瘩　黑痣皮粗　汗疹白斑　面部癬疥　醒腦明目

代售處
中山路　錦章綢緞莊
河南路　惠東大藥房
中山路　福順泰

明星大戲院
◀今天日夜五場開映▶
曼琪　伊文絲　茵克娜蘭　埃瓊白　命黛爾
三大女星合演幽默化的非常巨片
三姊妹
▽看掘金姑娘的本領△
▽寫現代社會的正面△
"THE GREEKS HAD A WORD FOR THEM"
三姊妹玩弄上掌。男子於神通。大顯爭奪異性攪相互。三姊妹得烏天黑地。富家翁情絲百。被縛家產犧牲。萬家不惜。鋼琴博美人。巨金睞青。
注意加映
聯美公司特有的精彩短片
五彩音樂畫片
價目照舊
時間常照

青島
天津路
震華大金店
（今日十足赤金每兩售出一百〇二元）
（今日十足紋銀每兩售出一元六角）
歡迎參觀
赤金紋銀十足加煉
中西禮品式樣新奇
倘工鑲嵌美術無比
承蒙光顧定價底廉
電話：二九八七

今天開演　福祿壽大戲院　今天開演
◀雷電華公司合切時事的貢獻▶
競造戰艦準備二次大戰之威示作！
空前未有銀幕創作戰艦如雲以國爲某何敵大會之想！操縱驅逐艦浮沉海滄波察上下天碧海空戰鬥容軍壯威
勃路斯嘉博　佩蒂浮蒂絲
精心合演之海軍會操悲壯曼妙空前唯一傑構
有聲有色　愛與責任　如火如荼
以安納海軍大學作背景公開作戰計劃
他是海軍大學生●一旦爲情所愛●驅遣名譽●響學●籍悉置腦後●武力●愛情●熱鬧非常！
每天四場　兩點半　四點三刻　七點　九點一刻
同時開映拳鬥巨片
空前偉大之國際拳術比賽現在已直接由影片拍出人皆得以一飽眼福
駭聞人見
MAX BAER　對　PRIMO CARNEBA
驚人表演
世界錦標拳擊賽
每回用攝鏡各清敏法的拳你妙楚妙之合慢頭成種晰捷擊使得奧術清美
愛好體育者每有費萬金以欣賞拳術比賽電影專家▲謁其精力攝之供世

萬試萬利

柯達萬利軟片

普通軟片不能拍得之快照。用柯達萬利軟片。最有把握

萬利軟片。塗有雙重藥膜。一快一慢。互相為用。感光迅速。無論天色明暗。光線強弱。即在雨中。均能拍得異常清晰之快照。決非普通軟片所能望其項背。故不問為初學或專家。用萬利軟片。成績之佳。可操左券。再柯達不褪軟片。亦為柯達著名出品。質地始終如一。成績十分可靠。

萬利軟片。向各商均備尺寸俱全。購時請認明黃匣並紅黑棋格帶

美商柯達公司

上海圓明園路一八五號

青島經理　山東路中山路五十一號天眞照相館　鴻新照相材料公司

優待學生

價目特別低廉

交件異常迅速

團體攝影

一並優待

天眞照像館謹啓

中山路五十一號

電話四八〇〇號

考試報名照片

上海同仁醫藥所發行

環球著名三大靈藥

痔

痔瘡斷根散

痔瘡外表，雖覺自止痛搽去毒形消滅幫服之確保清管膿血便鼠等脫肛瀉糞痛血生管膿成漏痔不驗內外惡腸膜比幼患凡男女老數世藥可腹痛保於半分鐘內止痛癢氣並治肝膀痔塊反胃噯酸嘔吐無不守刻見效馬上止痛百該驗一瓶斷根永復發近來影射甚多請留意每瓶一元二角雙料加倍外埠函購寄費加一郵票通用

（保證萬靈）

如有外痔瘡擦腿腫立止痛搽去毒形消滅幫服之確保清管膿血便鼠等脫肛瀉糞痛血生管膿成漏痔不驗內外惡腸膜比幼患凡男女老數世藥可腹痛保於半分鐘內止痛癢氣並治肝膀痔塊反胃噯酸嘔吐無不守刻見效馬上止痛百該驗一瓶斷根永復發近來影射甚多請留意每瓶一元二角雙料加倍外埠函購寄費加一郵票通用

（天下無敵）

秋風一起，氣候轉寒，痔瘡外表，雖覺稍痊，而內部醞釀依然，倘能於秋令酌除根本，不難乃治最靈痔科專家朱葆心調治，雖久年之惡痔，最速之良藥也。

發明試驗所化驗

農商部獎狀褒揚

化痔神丸

○上海縣註冊

胃痛

一瓶斷根

此藥專治婦女白帶下必百發百中

白帶仙丹

止帶

白帶

婦女無論赤

熱象顯老幼咸宜服之健體止帶面色轉潤即日見效萬試萬靈假冒甚多請留意每盒一元二角每服五盒五元雙料加倍外埠函購寄費加一郵票通用

著名靈藥

青島總經理　膠州路十八號　永壽藥店

美女牌葡萄乾

粒粒含鐵質　補血有妙功

美女牌葡萄乾。含有豐富之鐵質。鐵能補血。故常服之。則血氣充足。肌肉堅實。味甜不膩。暑有微酸。可助消化。以製糕餅最妙。

中國總經理

美國葡萄乾公司

上海廣東路五一號

含有補血妙品

真正老牌

林文烟

花露香水

風行中華

已有六十餘年

芬芳出衆不愧花露之王

眞正第一老牌之林文烟花露香水。係用各種上等鮮花露配製而成。醒腦辟疫。解毒護膚。

認明「林文烟」三字為記　謹防僞品冒充

分大小瓶兩種

各埠藥房各洋貨店均有出售

(四)

中國總理英商老晉隆洋行有限公司

上海博物院路

青島分經理和記洋行新記

華北醫院廣告

敬啓者敝院舉辦以來成績卓著頗蒙各界讚許信仰茲為擴充營業起見特加添頭二三等病室多間光線充足設備齊全週到醫療器械及冒療等無不應有盡有醫師對於花柳一症特有擅長細心研究多年得其奧妙方法最近購到大宗德國銀製六零六零六及新六零六並各種清血藥劑兼治性病各種藥針對於婦人科小兒科婦科耳鼻喉科眼科內科及產科等等物盡收齊備章程新穎到院診治者日有數起敝院特聘名醫專門主持內科外科產科婦科小兒科眼科耳鼻喉